

Représentation,
montée en compétences
et vie interne



Appuyer, accompagner,
engager les politiques
publiques en faveur
de l'ESS



Faire connaître
et reconnaître l'ESS
auprès de toutes
et tous



Soutenir et accompagner
le développement
des acteur·rices
et des territoires (AIO)



RAPPORT D'ACTIVITÉ 2022



cress

Chambre Régionale
de l'Économie Sociale
et Solidaire Nouvelle-Aquitaine

Cartographie des adhérents

235 ADHÉRENTS SOIT 750 ÉTABLISSEMENTS EN NOUVELLE-AQUITAINE (HORS 374 COOPÉRATIVES BANCAIRES) :

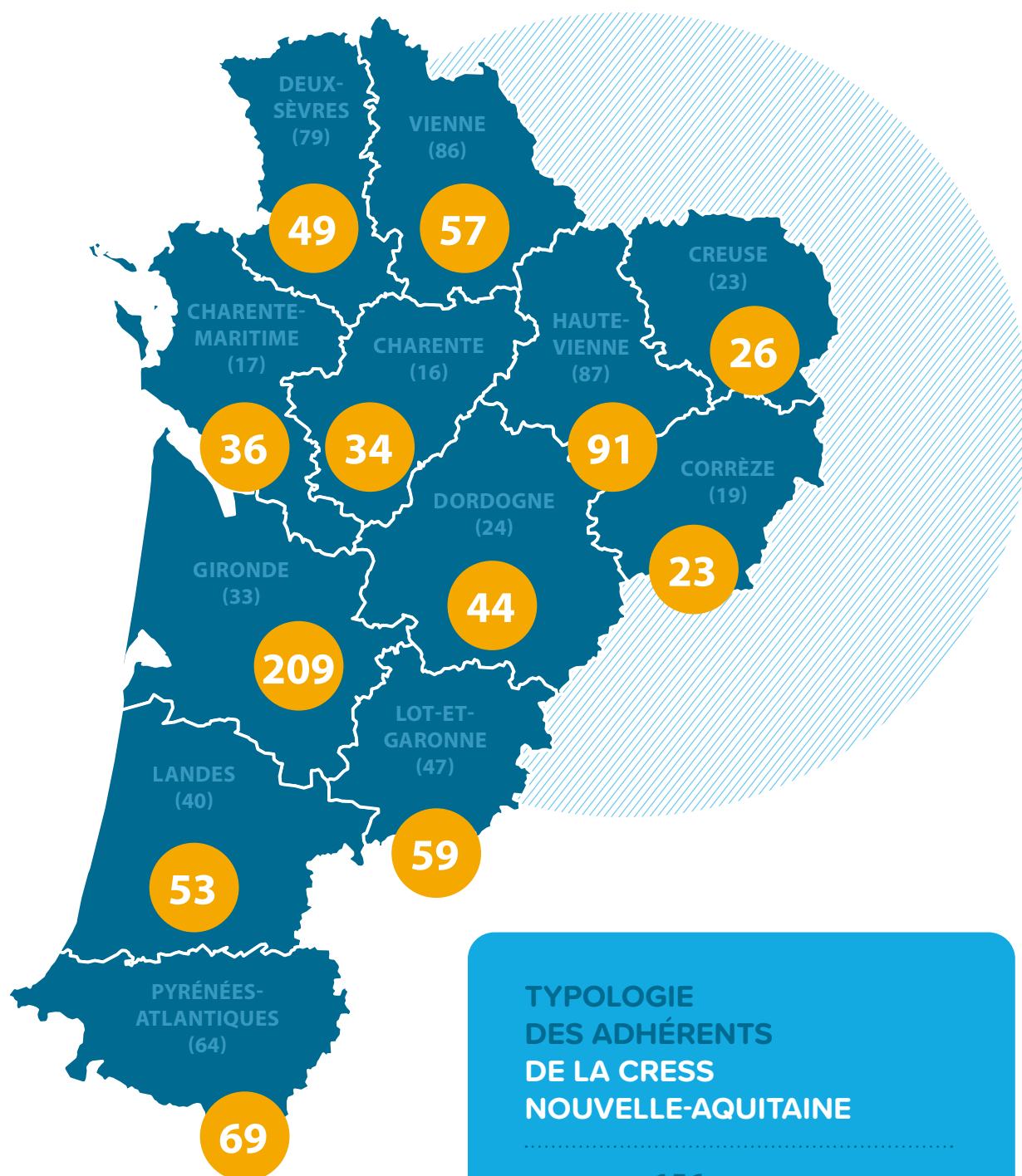

TYPOLOGIE DES ADHÉRENTS DE LA CRESS NOUVELLE-AQUITAINE

- Associations : 156
- Coopératives : 39
- Sociétés Commerciales de l'ESS (SCESS) : 20
- Mutuelles : 8
- Fondations : 2
- Syndicats : 2

8

Sièges hors Nouvelle-Aquitaine

Sommaire

- P 4..... **Édito**
- P 5..... **La CRESS Nouvelle-Aquitaine**
- P 6..... **L'année 2022 en chiffres**
- P 7..... **L'année 2022 en actions**
- P 8..... **Axe 1** - Appuyer, accompagner, engager les politiques publiques en faveur de l'ESS
- P 10..... **Axe 2** - Soutenir et accompagner le développement des acteur·rices et des territoires (AIO)
- P 12..... **Axe 3** - Faire connaître et reconnaître l'ESS auprès de toutes et tous
- P 14..... **Axe 4** - Représentation, montée en compétences et vie interne
- P 16..... **Le mois de l'ESS et prix de l'ESS, Conférence Régionale de l'ESS avec le Conseil Régional et les services de l'État**
- P 18..... **PRASER** : le Parcours Régional des Achats Socialement et Écologiquement Responsables
- P 20... **Gouvernance**
- P 21..... **Budget**
- P 22... **L'Économie Sociale et Solidaire**

ÉDITO



STÉPHANE MONTUZET

*Président de la CRESS
Nouvelle-Aquitaine*

Alors que notre regard se tourne vers un horizon qui verra la Nouvelle-Aquitaine héberger le Forum National de l'ESS à Niort en 2024 (du 30 janvier au 1^{er} février), puis le Forum Mondial de l'ESS à Bordeaux en octobre 2025, ce rapport d'activité est l'occasion d'un arrêt sur image, pour observer l'engagement de notre CRESS à tous les niveaux, de l'équipe salariée au conseil d'administration, en faveur du développement de l'ESS et de ses acteurs, au cœur de nos territoires.

Sur le champ politique d'abord, la CRESS a su être au rendez-vous de trois temps forts : les élections législatives, la co-construction de la Conférence Régionale de l'ESS, l'adoption du nouveau Schéma Régional de Développement Économique (SRDEII). À chaque fois, la CRESS s'est efforcée de porter la voix des acteurs et actrices de l'ESS pour s'assurer du soutien nécessaire des pouvoirs publics à transformer le territoire néo-aquitain en un territoire plus durable, plus coopératif, inclusif et résilient.

Sur le champ technique ensuite, les chantiers sont nombreux et c'est la raison pour laquelle la CRESS a poursuivi la structuration de son équipe permanente pour mieux mailler le territoire tout en se dotant de nouvelles compétences. En effet, 2022 marque la formalisation d'un centre de ressources ESS régional de référence qui s'appuie sur un observatoire enrichi d'une double dimension : recherche et prospectives ; ressources et données. Une ambition marquée par l'arrivée de nouveaux formats de publication qui nourrissent notre besoin d'information, d'analyse, de projection. C'est en se projetant sur les enjeux de développement de l'ESS, à travers la commande publique et privée, que nous avons également choisi de développer, en partenariat avec INAE et 3AR, une offre d'accompagnement pour intégrer plus et mieux l'ESS dans les stratégies d'achats socialement et écologiquement responsables.

Sur ces questions territoriales, nous nous sommes engagés en 2022 sur des sujets incontournables tels que la stratégie de développement des Pôles Territoriaux de Coopération Économique (PTCE), en animant le bouquet de services régional d'une part, mais également en contribuant activement aux espaces de réflexions stratégiques nationaux. Nous poursuivons cet engagement en 2023.

La CRESS NA porte à travers son projet politique la mission d'être l'assemblée régionale de tous les acteurs de l'ESS. Si cette mission de représentation politique s'effectue au quotidien auprès des acteurs publics et privés en région, elle s'incarne également par une présence active au niveau national et international. C'est la raison pour laquelle notre CRESS s'est investie et continuera de s'investir pleinement au sein d'ESS France, tant dans sa gouvernance que de manière plus opérationnelle dans les différents travaux menés par elle. Nous poursuivrons enfin notre investissement au sein du GSEF, dont nous assurons la co-présidence. La résolution votée à l'ONU le 18 avril 2023 ouvre une fenêtre politique et stratégique importante dont nous, les organisations de l'ESS, devons nous saisir pour faire avancer, voire accélérer, le développement du projet de société que nous proposons. La CRESS NA y jouera pleinement son rôle.

Ce que porte et incarne la CRESS NA, elle le fait par la légitimité de ses 235 structures adhérentes. Si vous êtes intéressé-es, nous vous invitons à vous engager à nos côtés pour porter ensemble notre ambition.

La CRESS porte l'Économie Sociale et Solidaire (ESS) comme une alternative au modèle de l'économie conventionnelle

Consciente des enjeux de l'Économie Sociale et Solidaire, la CRESS (Chambre Régionale de l'Économie Sociale et Solidaire) se positionne comme le moteur des transitions nécessaires à notre société et à notre économie.

► Un ancrage territorial

La CRESS Nouvelle-Aquitaine est accélératrice de cette Économie Sociale et Solidaire. D'intérêt général et dans le respect du principe de subsidiarité, elle a vocation à défendre, promouvoir, développer, fédérer et outiller efficacement l'ESS sur notre territoire. La CRESS est une association qui représente les 22 600 organisations ESS en Nouvelle-Aquitaine. Elle compte 17 salariées basées à Poitiers, Limoges, Bordeaux et Pau, 43 membres du conseil d'administration et 235 têtes de réseaux et organisations ESS adhérentes.

► Une reconnaissance nationale

En France, 18 Chambres Régionales de l'Économie Sociale et Solidaire tirent leur légitimité de la loi du 31 juillet 2014 sur l'ESS, qui reconnaît leur rôle et leurs missions. Elles siègent toutes à ESS France, la Chambre Française de l'Économie Sociale et Solidaire. Chaque CRESS réunit des entreprises, des fédérations, des réseaux et des syndicats d'employeurs de l'Économie Sociale et Solidaire comme les associations, coopératives, mutuelles, fondations, entreprises sociales auxquelles elle apporte une voix commune.

LES MISSIONS DE LA CRESS NOUVELLE-AQUITAINE

La CRESS développe la culture de la transformation sociale et de la coopération. Elle renforce la capacité des organisations ESS à coopérer pour répondre aux défis sociétaux et territoriaux.

La CRESS est un réseau aidant les entreprises et les acteurs de l'ESS à dynamiser leurs projets. Elle veille à la pluralité des expériences, des dynamiques, à la diversité des dispositifs d'appui et de leurs portages. Elle vise aussi au renforcement des financements au bénéfice des structures de l'ESS.

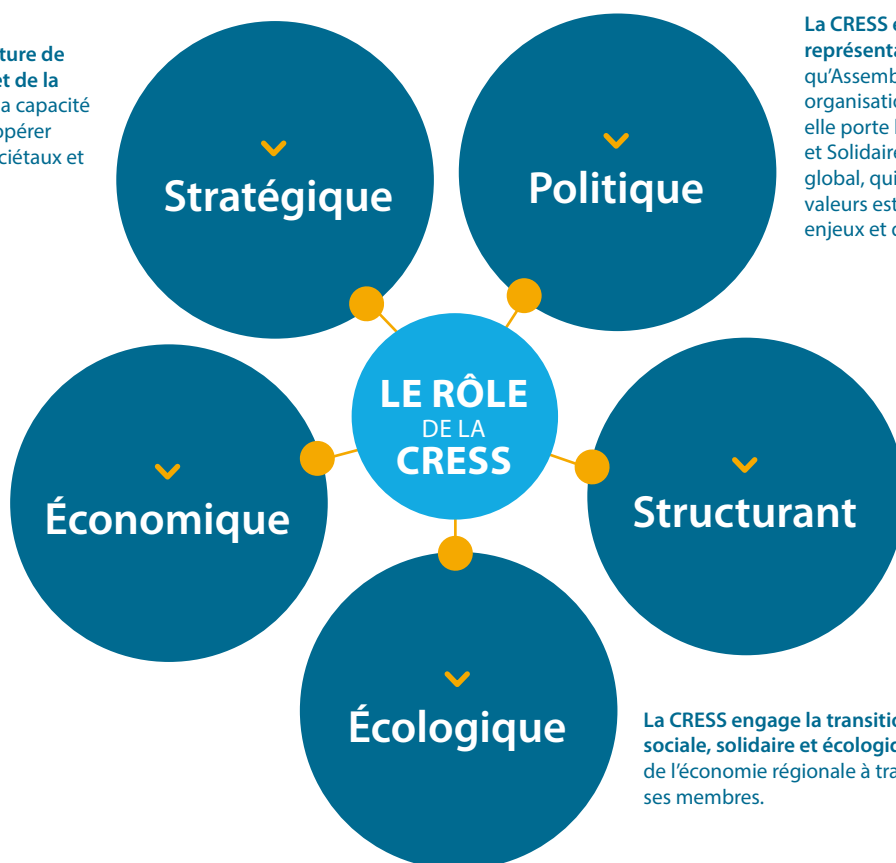





La CRESS est l'instance de représentation de l'ESS. En tant qu'Assemblée régionale des organisations et réseaux de l'ESS, elle porte l'Économie Sociale et Solidaire comme un projet global, qui par ses pratiques et valeurs est au cœur des grands enjeux et débats de société.

La CRESS renforce l'exemplarité de l'ESS et sa capacité à porter de nouveaux droits et devoirs.

La CRESS engage la transition sociale, solidaire et écologique de l'économie régionale à travers ses membres.

L'année 2022 en chiffres

<p style="writing-mode: vertical-rl; transform: rotate(180deg);">L'ESS Nouvelle-Aquitaine</p>	 <p>3^e région de France au niveau de l'emploi ESS (en volume, 5^e en pourcentage)</p>	 <p>10 960 emplois créés en 10 ans</p> <hr/>  <p>6,3 milliards d'euros de masse salariale brute</p>														
<p style="writing-mode: vertical-rl; transform: rotate(180deg);">La CRESS</p>	<p>ESS Adhésion de toutes les têtes de réseau</p> <hr/>  <p>43 bénévoles au CA</p>	 <p>235 organisations adhérentes</p> <hr/>  <p>17 salarié-es</p>														
<p style="writing-mode: vertical-rl; transform: rotate(180deg);">Partenariats</p>	 <p>49 partenariats, dont : 20 conventions CRESS</p>	 <p>85 % du territoire couvert via les conventions infrarégionales</p> <hr/>  <p>32 partenaires du Forum national de l'ESS</p>														
<p style="writing-mode: vertical-rl; transform: rotate(180deg);">Plaidoyer</p>	<ul style="list-style-type: none"> ➤ Contribution au SRDEII ➤ Relais de plaidoyers pour les élections législatives ➤ Grandes transitions en cours 															
<p style="writing-mode: vertical-rl; transform: rotate(180deg);">Communication</p>	<p>39 newsletter (15.5k lecteur-trices) 3 sites internet : CRESS / Forum national de l'ESS / PsCHIT</p> <hr/> <p>Site cress-na.org :</p> <table border="0"> <tr> <td>Vues</td> <td>+ 20 %</td> </tr> <tr> <td>100 événements (hors mois de l'ESS)</td> <td></td> </tr> <tr> <td>140 actualités</td> <td>Visiteurs</td> </tr> <tr> <td>150 offres d'emplois</td> <td>+ 31 %</td> </tr> </table> <hr/> <table border="0"> <tr> <td> + 12 %</td> <td> + 21 %</td> <td> + 55 %</td> </tr> <tr> <td>5 100 abonné-es</td> <td>3 969 abonné-es</td> <td>3 969 abonné-es</td> </tr> </table>		Vues	+ 20 %	100 événements (hors mois de l'ESS)		140 actualités	Visiteurs	150 offres d'emplois	+ 31 %	 + 12 %	 + 21 %	 + 55 %	5 100 abonné-es	3 969 abonné-es	3 969 abonné-es
Vues	+ 20 %															
100 événements (hors mois de l'ESS)																
140 actualités	Visiteurs															
150 offres d'emplois	+ 31 %															
 + 12 %	 + 21 %	 + 55 %														
5 100 abonné-es	3 969 abonné-es	3 969 abonné-es														
<p style="writing-mode: vertical-rl; transform: rotate(180deg);">Accompagnement et animation</p>	<ul style="list-style-type: none"> ➤ 16 ESSpresso (435 participant-es) ➤ 29 RICLESS ➤ 3 collectifs thématiques (culture, sensibilisation, relance) ➤ 11 collectifs territoriaux d'acteurs ➤ Invitation à 43 jurys 															
<p style="writing-mode: vertical-rl; transform: rotate(180deg);">Sensibilisation</p>	<ul style="list-style-type: none"> ➤ 3 rencontres Club des collectivités ➤ 43 collectivités sensibilisées ➤ 940 professionnel·les de l'éducation ➤ 1 316 étudiant-es 															

L'année en actions

2022

JANVIER

- Sensibilisation des technicien·nes de GrandAngoulême
- Contribution et participation aux rencontres territoriales SRDEII
- Vidéo des vœux de la CRESS par les partenaires, l'équipe et le CA

FÉVRIER

- Audition de la CRESS NA par le Sénat
- Sortie du magazine du Forum national de l'ESS 2021
- Clôture de la formation de l'équipe à la Gestion de projets collectifs
- Participation à Solutions Solidaires Conseil Départemental de Gironde 33
- Jury Appel à Manifestation d'Intérêt Innovation Sociale Régional

MARS

- Séminaire inter-CRESS
- Rencontre SRDEII Poitiers
- Atelier d'acculturation à l'ESS auprès de la commission développement économique de Haute-Corrèze Communauté
- Cellule Régionale d'Animation PTCE#1
- Séminaire PTCE #1 et visite fertile
- Salon des Maires de Nouvelle-Aquitaine

AVRIL

- Accueil Pôle ESS Ministère de l'Économie à Pola (Bordeaux)
- Atelier de concertation Diagnostic Landes
- Rencontre Régionale de la Vie Associative
- Visite apprenante de la CRESS Occitanie sur la construction des modules de formation

MAI

- Printemps des dirigeant·es à Bordeaux
- Signature de la feuille de route alimentation régionale (CORALIM)
- Conférence européenne à Strasbourg : L'ESS, le futur de l'Europe

JUIN

- Lancement de l'Appel à projet ESS en Sud Vienne
- Club Collectivités ESS #2 en Poitou-Charentes
- Séminaire éducation à l'ESS à Bordeaux
- Journée ESS en Creuse avec le collectif ESS 23
- Colloque européen des achats responsables
- Comité des régions et AG ESS France
- RIUESS à Bordeaux
- Séminaire Gare à Idées 86
- Sensibilisation des services du Conseil Départemental 40

JUILLET- AOÛT

- Séminaires salarié·es
- AG de la CRESS
- Sensibilisation des élu·es Communauté d'Agglomération du Libournais
- Rencontre adhérente et ESSpresso à Bordeaux
- Conférence thématique ESS & Ruralités à Saintes

SEPTEMBRE

- Rencontre PRASER à Bordeaux : Agriculture & alimentation durable
- Temps d'intelligence collective #1 CA Libournais
- Temps d'intelligence collective #1 PTCE Village du réemploi
- Séminaire équipe-CA à Tarnos
- Rencontre territoriale Département 47
- Club des collectivités Biganos

OCTOBRE

- Collectif Jeunesse et ESS Aquitaine à Marmande
- Sensibilisation ESS Service FSE Région
- Séminaire PTCE
- Séminaire inter-incubateurs NA à Captieux 33
- Restitution de l'étude ESS & Low-Tech menée par le Labo de l'ESS à Poitiers
- Participation aux 10 ans du Master ESSIS
- Lancement du parcours EFC Sud
- Intervention aux 20 ans de l'AVISE

NOVEMBRE

- Mois de l'ESS
- Apéro PsCHiT au ChapitÔ de Bègles
- Lancement Gare à Idées GrandAngoulême
- Sensibilisation pépinière Itxassou
- Forum Inventer Demain à Bordeaux
- Sensibilisation élu·es Val de Garonne Agglomération
- Séminaire Bien Vieillir Pujols
- ESSpresso ASER Billère
- Formation des élu·es d'Harmonie Mutuelle (NA et Occitanie)
- Accueil comité directeur GSEF à Bordeaux
- Rencontre Monnaies Locales du RTES à Angoulême
- Temps d'intelligence collective #2 PTCE Village du réemploi
- Webinaire adhérent·es sur le foncier solidaire

DÉCEMBRE

- Conférence de presse « La Caserne Poitiers »
- Club Collectivités et ESS Régional - Foncier et ESS
- Journée Régionale DLA à Poitiers
- Séminaire équipe à Montagenet
- Séminaire PTCE #2
- Conférence régionale de l'ESS

AXE 1



APPUYER, ACCOMPAGNER, ENGAGER LES POLITIQUES PUBLIQUES EN FAVEUR DE L'ESS

La CRESS dispose d'un rôle moteur pour acculturer les élus-es et accompagner les services techniques à une meilleure appréhension des enjeux ESS, une connaissance plus fine des forces en présence sur les territoires comme de leur prise en compte dans le cadre des politiques publiques.

L'année 2022 a été marquée par l'importance d'intégrer l'ESS dans l'élaboration du nouveau SRDEII (Schéma régional de développement économique, d'innovation et d'internationalisation) du Conseil Régional, tout autant que par la co-organisation de la Conférence Régionale de l'ESS.

ALIMENTER ET DIFFUSER UN PLAIDOYER ESS

- Mobilisation des réseaux adhérents et les acteur-rices de l'ESS afin de construire une contribution commune, dans le cadre de la concertation, en vue de la rédaction du nouveau SRDEII, afin de représenter les enjeux du développement économique de l'ESS et par l'ESS ;
- Implication dans la concertation Filière à l'occasion de la mise à jour du Schéma régional du tourisme et des loisirs (SRDTL) en alimentant la plateforme de propositions pour l'ESS ou encore par des contributions à la Feuille de route alimentation État-Région 2021/2025 ;
- Valorisation des contributions ESS lors de temps forts politiques (élections législatives...), ou de plaidoyers relatifs aux grandes transitions (plaidoyer économie circulaire porté par le PTCE Sud Aquitaine...).

SENSIBILISER LES COLLECTIVITÉS À L'ESS

- Poursuite de la structuration des clubs « Collectivités & ESS » en partenariat avec le RTES (Réseau des collectivités Territoriales pour une Économie Solidaire) et la Chaire TerrESS. En 2022, 3 rencontres ont été organisées autour des thématiques : « Tourisme & ESS », « Foncier & ESS » et « Conventions de revitalisation et monnaies locales » ;
- Formation et sensibilisation des élu-es et technicien-nés à toutes les échelles territoriales : tables rondes, visites apprenantes, jeux de rôle...

ACCOMPAGNER DES COLLECTIVITÉS DANS LA MISE EN ŒUVRE DE POLITIQUES PUBLIQUES ESS

- Déploiement de nos modalités de partenariats et nos coopérations avec les politiques publiques : diagnostics, écriture de feuilles de route et plans d'action, dispositifs spécifiques, etc. ;
- Accélération des dynamiques collectives territoriales de l'ESS : stratégies locales de l'immobilier, soutien en ingénierie, etc. ;
- Appui des collectivités territoriales dans la mise en œuvre de dispositifs de financement de l'ESS et de l'innovation sociale : appels à projets, appels à manifestation d'intérêt, plateformes de financement à abondement citoyen, etc.

EN 2023...

› Nouveaux engagements avec les collectivités territoriales

(Grand Châtelleraut, Communauté d'agglomération de La Rochelle, Grand Périgueux, Département des Pyrénées Atlantiques, Communauté d'agglomération Pays Basque)

› Nouveau partenariat de 3 ans avec l'ADEME

› Mobilisation des représentant-es de l'ESS autour de la concertation sur les évolutions de la loi Hamon (2023 et 2024)

DÉVELOPPER DES PARTENARIATS

- Consolidation des partenariats durables avec les acteurs institutionnels : Banque des Territoires, ADI NA (Agence de Développement et d'Innovation de la Nouvelle-Aquitaine), RTES, services de l'État, chambres consulaires... ;
- Participation et représentation de l'ESS lors d'événements structurants : Salon des élu-es locaux-les et technicien-nes de la Nouvelle-Aquitaine...

FOCUS

RÉALISATION DE DIAGNOSTICS ESS DE TERRITOIRE

Mené conjointement par les animateur-rices territoriaux-les et l'Observatoire Régional de l'ESS, le diagnostic territorial ESS est le premier pas dans **la mise en place d'une politique locale de soutien aux entreprises ESS**. Il permet de mieux connaître et de comprendre les dynamiques et enjeux des écosystèmes ESS, mais aussi d'engager la mobilisation des élu-es locaux-les et des structures ESS des territoires concernés via des entretiens et des réunions de concertation.

En 2022, six nouvelles collectivités ou territoires de projet ont engagé une démarche de diagnostic :

- Communauté d'agglomération de Royan Atlantique (17)
- Communauté de communes Haute-Corrèze Communauté (19)
- Communauté d'agglomération du Grand Guéret (23)
- Communauté d'agglomération du Libournais (33)
- Communauté d'agglomération Val de Garonne Agglomération (47)
- Fédération Chataigneraie Limousine (87)



Isabelle Dumas,
Directrice de la Fédération
Chataigneraie Limousine

« L'ESS est particulièrement importante pour notre territoire rural. Nous nous sommes engagés avec la CRESS dans une démarche de diagnostic qui conduira, en 2023, à la mise en place d'une feuille de route ESS sur le territoire. »

LES PARTENARIATS AVEC DES COLLECTIVITÉS

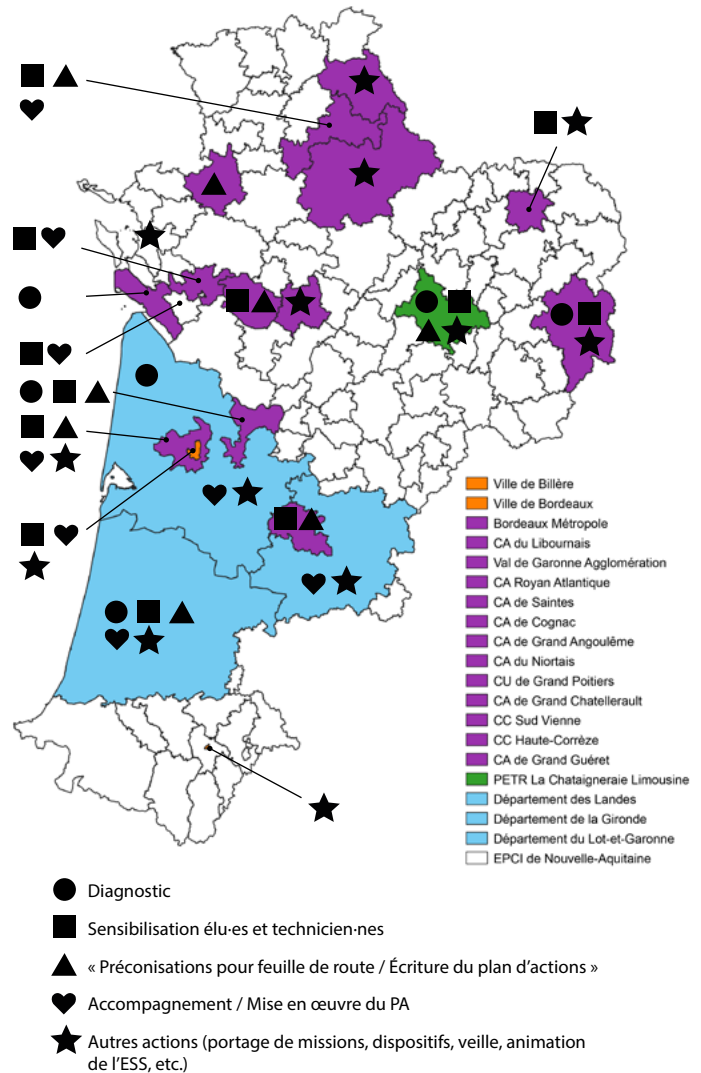

FONDS DE REVITALISATION ET DE SOUTIEN À L'ESS

Les principes fondateurs de l'ESS en font un ensemble de solutions particulièrement adaptées aux enjeux de revitalisation. **En 2022, la CRESS a mobilisé deux fonds de revitalisation pour y affecter des budgets dédiés au développement de structures de l'ESS :**

➤ Fonds de revitalisation Coop Atlantique :

- Saintes (17) : 21 000 € répartis entre une plateforme de financement participatif à abondement citoyen et l'Appel à Projets ESS de la Communauté d'agglomération de Saintes.
- Limoges (87) : 12 000 € venant renforcer le plan de financement des entreprises ESS soutenues par France Active.

➤ Fonds de revitalisation des Fromageries Saint-Saviol :

- 70 000 € pour la création d'un appel à projets « Soutien à l'Économie Sociale et Solidaire » sur 3 Communautés de communes en Sud Vienne (Vallées du Clain, Civraisien en Poitou, Vienne et Gartempe).



Un marché aux projets a été organisé samedi 5 novembre dans la galerie de l'hypermarché coopératif Hyper U à Saintes

AXE 2



SOUTENIR ET ACCOMPAGNER LE DÉVELOPPEMENT DES ACTEUR·RICES ET DES TERRITOIRES (AIO)

Le développement des acteur·rices de l'ESS est intrinsèquement lié à la structuration d'un écosystème propice à répondre aux enjeux spécifiques de nos structures. La récente crise sanitaire a révélé à la fois l'importance de cette structuration et la nécessité de poursuivre nos efforts pour construire collectivement les outils nécessaires au développement économique et financier de l'ESS et des territoires.

En Nouvelle-Aquitaine, les engagements de la CRESS en matière de développement économique s'articulent autour de 3 échelles complémentaires : régionale, infra-territoriale et internationale.

EN 2023...

- › Partenariat ARACT : expérimentation d'un dispositif transition écologique intégrant les notions de QVCT (Qualité de Vie et des Conditions de Travail)
- › Lancement d'un partenariat « ESS et artisanat » avec la CMA de Bordeaux
- › Déploiement de la stratégie Achats socialement et écologiquement responsables régionale au-delà des territoires pilotes

STRUCTURER L'OFFRE D'ACCUEIL, D'INFORMATION ET D'ORIENTATION DES ENTREPRISES ET PORTEUR·SES DE PROJET DES CRESS

- Animation du dispositif PsCHiT : Parcours de soutien aux changements et initiatives de transitions
- Animation des chaînes d'accompagnement et de financement ESS, du réseau d'incubateurs ESS de Nouvelle-Aquitaine et participation aux événements et instances des écosystèmes d'accompagnement à toutes les échelles de territoire ;
- Sensibilisation de salarié·es et dirigeant·es ESS et hors ESS.

Bilan



DÉVELOPPER LES COLLABORATIONS ET COOPÉRATIONS ÉCONOMIQUES RÉGIONALES ET INFRA-TERRITORIALES

- Contribution au parcours de sensibilisation à l'économie de la fonctionnalité et de la coopération (EFC) en partenariat avec l'ADI et l'APESA ;
- Animation de groupes de travail filières, en lien avec la stratégie de développement des achats socialement et écologiquement responsables (ASER) ;
- Animation d'actions économiques : ESSpresso, RICLESS ;
- Développement de partenariats entre ESS et économie conventionnelle.

SOUTENIR ET ACCOMPAGNER LES DYNAMIQUES TERRITORIALES

- Mobilisation des acteurs autour de feuilles de route ESS territoriales ;
- Proposition, par la CRESS Nouvelle-Aquitaine, le PTCE Sud-Aquitaine (PTCE Compagnon) et l'Agence de développement et d'innovation de Nouvelle-Aquitaine (ADI), dans le cadre du programme de relance des PTCE, d'une offre collective en vue de l'accompagnement à l'émergence et à la structuration des PTCE en Nouvelle-Aquitaine.

SOUTENIR ET RENFORCER LE POUVOIR D'AGIR DES ACTEURS DE L'ÉDUCATION À L'ESS

- Animation des collectifs territoriaux « Jeunesse et ESS » en tant qu'interlocutrice des structures d'éducation à l'ESS portant un rôle de soutien, de conseil et d'accompagnement des structures ;
- Développement d'un fonds d'intervention pour rémunérer les interventions de sensibilisation et d'éducation à l'ESS ;
- Soutien de la production pédagogique (outils, modules, dispositifs d'éducation à l'ESS...).

FOCUS

LES PÔLES TERRITORIAUX DE COOPÉRATION (PTCE)



La CRESS Nouvelle-Aquitaine, le PTCE Sud-Aquitaine (PTCE Compagnon) et l'Agence de développement et d'innovation de Nouvelle-Aquitaine (ADI) ont proposé, dans le cadre du programme de relance des PTCE, **une offre collective d'accompagnement à l'émergence et à la structuration des PTCE**. Un bouquet de services régional PTCE a ainsi été déployé au bénéfice des 12 PTCE labellisés en région, sur la période 2021-2022.

Ce dernier a pris **plusieurs formes** : une enquête des besoins, des suivis individualisés, l'animation d'une Cellule Régionale composée de partenaires ciblés, l'organisation de 3 séminaires au bénéfice de la communauté PTCE Néo-Aquitaine, ainsi que l'expérimentation d'un diagnostic territorial partagé, ciblant un PTCE sur son territoire d'intervention.

GRUPE DE TRAVAIL « BIEN VIEILLIR »



Dans le cadre du mois de l'ESS, la CRESS Nouvelle-Aquitaine, en partenariat avec le Gérontopôle Nouvelle-Aquitaine, a organisé **un premier événement pour valoriser les apports de l'ESS au « bien vieillir »**.

Au programme : modalité de gouvernance, innovation sociale autour des enjeux de l'habitat, de l'alimentation, des pratiques organisationnelles... et temps de rencontre entre structures et partenaires de l'ESS pour faciliter les coopérations (« speed meeting »). Cette action se place dans le cadre plus large du lancement d'un **groupe de travail au sein de la CRESS sur la question de la filière « bien vieillir »**, en lien avec la sollicitation du Président de Région lors du Forum de l'ESS 2021 sur cette thématique. Ce premier événement marque aussi une volonté de partenariat entre le Gérontopôle Nouvelle-Aquitaine et la CRESS.

ANIMATION DES INCUBATEURS ESS DE NOUVELLE-AQUITAINE



Formation Nextcloud avec les incubateurs ESS du 19, du 23 et du 87, le 4 mai à Limoges.

Depuis 2021, sous l'impulsion de la Région Nouvelle-Aquitaine, **le territoire est couvert par un réseau d'incubateurs ESS** : Pop Incub (16, 17, 79, 86), Rhizome (19), Le Décapsuleur (23), Emergence Périgord (24), ATIS (33, 47), Ploucs (40), Le Tube à ESS'ai (64, 40) et LIESS (87).

La CRESS Nouvelle-Aquitaine participe à la mise en place d'une **structuration régionale des incubateurs**.

En 2022, la CRESS Nouvelle-Aquitaine a notamment co-animé un séminaire inter-incubateurs ESS NA à Captieux (33). Ce séminaire a permis de développer l'interconnaissance entre les incubateurs, d'offrir un espace d'échange de pratiques entre les animateurs et animatrices des incubateurs et de poser les bases des actions inter-incubateurs 2023.

« Les incubateurs ESS de Nouvelle-Aquitaine rencontrent les mêmes problématiques dans leur quotidien, mais ils ont développé des approches ou outils différents pour y répondre. Avec l'appui de la CRESS, nous avons mis en place des espaces d'échange de pratiques qui contribuent à améliorer nos offres de services respectives. »



Guillaume Pulyk,
chargé de mission Pop Incub

AXE 3



FAIRE CONNAÎTRE ET RECONNAÎTRE L'ESS AUPRÈS DE TOUTES ET TOUS

L'ESS incarne d'autres manières de faire société et de travailler. La CRESS, dans le cadre de ses missions légales, agit en permanence pour sensibiliser le grand public afin de renforcer la connaissance de ses grands principes, mais également pour valoriser les organisations de l'ESS qui agissent concrètement et quotidiennement au cœur des territoires. En ce sens, elle produit des ressources de référence et opérationnelles pour les acteurs en interface avec les publics cibles, et mène des actions de sensibilisation, d'éducation, de formation ou encore d'acculturation à l'ESS.

EN 2023...

- › Lancement des travaux de concertation, de co-construction du Forum national de l'Économie Sociale et Solidaire
- › Signature de la convention CRESS, Région (service ESS et service jeunesse), Rectorat et ESPER
- › Organisation d'un séminaire sur la formation à l'ESS en Nouvelle-Aquitaine

ÊTRE LE CENTRE DE RESSOURCES ESS RÉGIONAL DE RÉFÉRENCE

- Structuration d'une nouvelle organisation de l'Observatoire Régional de l'ESS à travers une vision territoriale précise et illustrée, le développement d'une fonction recherche et prospectives, une refonte de nos formats de ressources ainsi que leurs moyens de diffusion ;
- Contribution à la production de ressources en région (Carteco avec ESS France, étude low-tech par le Labo de l'ESS, étude culture & ESS avec l'Agence Culturelle...);
- Production de ressources de référence en matière d'éducation à l'ESS, création de modules d'éducation à l'ESS et mise à disposition de ces ressources.

ÉDUIQUER À L'ESS

- Mise en place de projets « Mon ESS à l'École » à travers notre partenariat avec l'ESPER ;
- Mise en place d'un partenariat CRESS, ESPER, Rectorat et Région ;
- Réalisation d'interventions de sensibilisation et d'éducation à l'ESS : en 2022, ce sont plus de 2 750 personnes sensibilisées en Nouvelle-Aquitaine, dont 1 810 jeunes.

COMMUNIQUER POUR ET VALORISER LES ACTEUR·RICES

- Animation des réseaux sociaux (12 404 abonné·es au total), de nos sites internet (3M de pages vues) et de la newsletter (15 500 lecteur·rices) ;
- Participation à près de 100 événements, dont le Printemps des Dirigeant·es (en partenariat avec la Ville de Bordeaux, l'UDES, France Active Nouvelle-Aquitaine et le Crédit Coopératif) ;
- La Chaire Territoires de l'ESS, dont la CRESS Nouvelle-Aquitaine est partenaire fondatrice, a accueilli à Sciences-Po Bordeaux les Rencontres du Réseau Inter-Universitaires de l'ESS (RIUESS).

2022, UNE ANNÉE DE TRANSFORMATION POUR L'OBSERVATOIRE RÉGIONAL DE L'ESS

L'Observatoire a été renouvelé en 2022 et comprend maintenant 3 personnes sur des fonctions Observatoire, Recherches et Prospectives et Ressources et Données. Il a évolué pour servir au mieux le développement de l'ESS en Nouvelle-Aquitaine et fournir :

- Une vision territoriale de l'ESS précise et illustrée ;
- Une vision stratégique ou prospective du potentiel de développement de l'ESS.

En 2022, plusieurs partenariats stratégiques ont été créés ou renforcés, comme par exemple avec les URSSAF, la MSA, le DLA ou encore le Réseau Inter-Universitaire de l'ESS. L'activité de l'Observatoire a été dense et variée, de l'appui à la qualification des données dans le cadre des démarches d'achats responsables des collectivités, au partage de données avec la cellule d'intelligence économique de Bordeaux Métropole, en passant par la création d'une série de nouveaux formats de publications.



LA CRESS NOUVELLE-AQUITAINE EN ACTION AUX RENCONTRES DU RIUESS



La CRESS Nouvelle-Aquitaine a participé activement aux Rencontres du RIUESS, organisées pour la première fois depuis 2011 dans sa région, afin de renforcer les liens entre la recherche en ESS et ses acteurs.

L'équipe CRESS s'est investie auprès de la Chaire TerrESS, dans la conception de la programmation de l'événement, la communication et le relai auprès des structures de l'ESS : 12 de nos adhérent-es (structures et réseaux) se sont mobilisé-es pour témoigner de leurs expertises lors d'ateliers, tables rondes et conférences.

Animation de la plénière d'ouverture, intervention de notre vice-présidente en plénière de clôture : l'objectif était de souligner aux 500 participant-es – dont 201 professionnel-les de l'ESS – que la recherche a un rôle clé à jouer dans les transitions de l'ESS, aux côtés de ses actrice-rices et de l'action publique.

ÉDUCATION À L'ESS



AXE 4

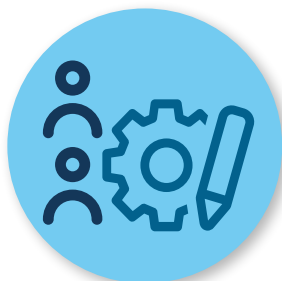

REPRÉSENTATION, MONTÉE EN COMPÉTENCES ET VIE INTERNE

La CRESS questionne régulièrement son organisation interne afin d'identifier les besoins de montées en compétences, de développement de nouveaux outils ou de mobilisation de nouveaux-elles adhérent-es et administrateur-rices.

Le déploiement des actions de la CRESS s'appuie sur un travail d'ingénierie et une organisation des équipes et de l'activité, afin d'outiller les salariés-es dans le cadre de leurs interventions.

Ces 3 pôles (ressources, animation territoriale et co-direction) fonctionnent en interdépendance et facilitent la réflexion sur la mise en place d'outils pertinents au service de l'équipe, des adhérent-es de la CRESS, des organisations de l'ESS, mais également de l'ensemble des partenaires (publics et privés) de la CRESS.

EN 2023...

- › Participation d'une délégation de la CRESS Nouvelle-Aquitaine au Forum mondial de l'ESS à Dakar
- › Organisation de l'assemblée générale électorale : renouvellement de la moitié du conseil d'administration tous les 2 ans
- › Organisation interne : transition vers un usage plus développé du numérique libre

ORGANISATION INTERNE

- Renforcement de l'équipe avec l'arrivée de Dominique Thiel (Cheffe de projet Observatoire), Maylis Bargach (Chargée de mission ASER), Louise Allonneau (Animatrice Territoriale) et Malicka Dagnogo (Chargée de mission ressources et données) ;
- Accueil de stagiaires avec Arabelle Berton (Master 1 ESSIS à Sciences-Po Bordeaux), Yohan Ngoua (Stage découverte de 3^e) et Audrey Milcendeau (étudiante stagiaire en CAFDES) ;
- Lancement d'un diagnostic RH, en lien avec l'évolution de la convention collective de l'animation à laquelle est rattachée la CRESS NA ;
- Lancement d'un programme de transformation numérique pour adapter les outils et processus de communication interne.

ANIMATION DE LA GOUVERNANCE ET MOBILISATION DE NOUVEAUX-ELLES ADMINISTRATEUR-RICES

- Animation du réseau pour faciliter l'inspiration réciproque et l'interconnaissance des acteurs à travers des rencontres adhérentes, des SLESS (stratégies locales de l'ESS) ;
- Soutien des adhérent-es ;
- Organisation d'un séminaire administrateur-rices et salarié-es pour mener un travail de fond sur 4 thématiques (le modèle économique, le parcours adhérent, le Forum National et le Forum Mondial de l'ESS, les Sociétés Commerciales de l'ESS) ;
- Organisation de l'assemblée générale de la CRESS à La Rochelle, dans les locaux de l'Auberge de Jeunesse des Minimes.

REPRÉSENTATION

- La CRESS NA est co-présidente du GSEF (Forum mondial de l'ESS) et participe à son comité directeur ;
- La CRESS NA dispose de 13 mandats de représentation, dont : Cap métiers, ADI, CREFOP, CCRDT, J'adopte un Projet, ATIS, So Coopération, Réseau ALTERE, 3AR, PR2L, CCRCI... ;
- Représentation et participation à différents groupes de travail (Comité des Régions ESS France, COSTRAT DLA, Matrimoine ESS, Boussole engagement des jeunes, IFAID, 10 ans du Master ESSIS...).

SÉMINAIRE ÉQUIPE ET CONSEIL D'ADMINISTRATION À TARNOS

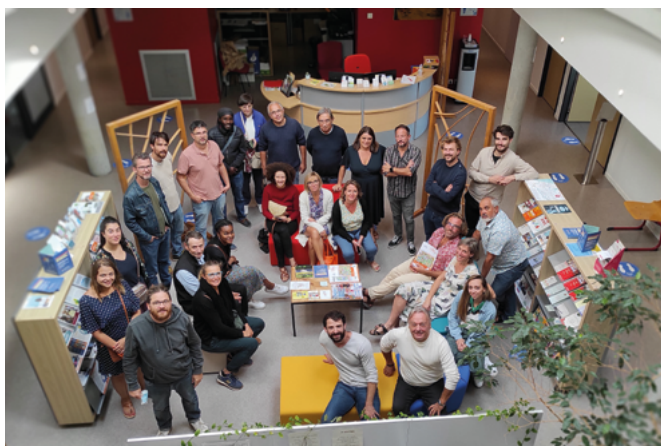

Les séminaires équipe/conseil d'administration sont de véritables outils d'animation de la gouvernance de la CRESS et de découverte d'acteurs. Rassembler les élu-es et les salarié-es a permis de travailler des sujets stratégiques et de découvrir le PTCE Sud-Aquitaine qui nous accueillait, son histoire et la richesse et la diversité des acteurs qui le composent, dans une ambiance conviviale propice à l'interconnaissance.

20 administrateur-rices et 15 salarié-es ont participé aux différents temps de travail proposés sur chaque sujet : modèle économique de la CRESS, Forum national de l'ESS et GSEF, sociétés commerciales de l'ESS et parcours adhérents. La mixité des groupes et le caractère participatif des ateliers ont permis d'acter des orientations et d'en co-construire la mise en œuvre.

LE GSEF ET LE FORUM MONDIAL DE L'ESS

En tant que co-présidente du Forum mondial de l'ESS et représentante d'ESS France au sein du Réseau international, **la CRESS a accompagné le GSEF à prendre ses marques durant l'année 2022.**

La CRESS a notamment participé au comité directeur du GSEF (équivalent du conseil d'administration de la structure), qui s'est réuni à Bordeaux en novembre 2022 pour un temps d'interconnaissance des membres et de présentation du projet de Forum mondial à Dakar en 2023.

Elle est intervenue auprès de l'équipe opérationnelle pour :

- Un soutien administratif lors du transfert de la structure sur Bordeaux et l'arrivée de la déléguée générale ;
- Un soutien sur la construction de la stratégie de communication du GSEF ;
- Un soutien au recrutement de l'équipe (1 déléguée générale et 1 chargé de communication notamment).



UNE ÉQUIPE QUI ÉVOLUE

La CRESS Nouvelle-Aquitaine continue de se structurer pour répondre aux enjeux Néo-Aquitains. Afin de mieux mailler les territoires, la CRESS a fait le choix de conserver ses 3 sites d'implantation à Bordeaux, Limoges et Poitiers.

L'équipe technique est constituée de 17 salarié-es et s'articule autour de 3 pôles d'expertise complémentaires :

- Pôle Co-direction (3 ETP) ;
- Pôle Ressources (Postes régionaux - 7,5 ETP dont 3 nouvelles personnes en 2022)
- Pôle Animation Territoriale (Postes territoriaux - 6 ETP dont 1 nouvelle personne en 2022)

Merci :

Aux collègues partis vers d'autres horizons : Mathieu Leydet et Yohann Didier ;
Aux stagiaires accueilli-es : Arabelle Berton, Malicka Dagnogo (prolongée en CDD), Yohan Ngoua et Audrey Milcendeau.

Temps fort 1

Le mois de l'ESS et prix de l'ESS, Conférence Régionale de l'ESS avec le Conseil Régional et les services de l'État

COCONSTRUIRE LA CONFÉRENCE RÉGIONALE DE L'ESS AVEC LE CONSEIL RÉGIONAL ET LES SERVICES DE L'ÉTAT

La Région Nouvelle-Aquitaine et l'État en région sont co-organisateurs de la Conférence Régionale de l'ESS, avec la CRESS Nouvelle-Aquitaine. Sur la suggestion de la CRESS, la thématique de la conférence du 5 décembre 2022 a été « La Responsabilité Territoriale des Entreprises », en partenariat avec la Chaire TerrESS (Territoires de l'ESS) pour partager et diffuser les résultats de ses récents travaux sur la notion. La CRESS a participé activement à l'animation de la conférence 2022 qui a eu lieu sur 3 sites en parallèle à la Rock School Barbey, Bordeaux (33), au Gîte de l'Aigail Saint-Sauvant (86) et à Varlin Pont Neuf, Limoges (87). La CRESS a mobilisé les structures de l'ESS en nombre et a capitalisé les échanges pour les futurs travaux de recherches sur la RTE.

La Conférence Régionale de l'ESS, temps fort biennuel régional a réuni plus de 386 participant-es inscrit-es dont :

- ▶ 184 travaillent dans des structures de l'ESS ;
- ▶ 96 d'entre eux-elles travaillent en collectivité ou sont des acteur-rices public-ques/parapublic-ques, avec une forte mobilisation des élu-es et des services de la Région ;
- ▶ 80 travaillent dans des structures d'accompagnement des projets (Agences de Développement, CAE, Incubateurs etc.) ;
- ▶ 25 viennent d'entreprises hors ESS.

La construction et le déroulé de cette action ont mené à une coopération forte avec la Chaire TerrESS, la capitalisation sur la base du travail déjà réalisé. En revanche, les réseaux et/ou les acteur-rices locaux-les ont été moins impliqués dans ces étapes. Par rapport à il y a 2 ans, a été constatée une plus grande prise en charge de la Région de l'organisation, la programmation et la logistique. À noter néanmoins qu'aucun espace de concertation des acteur-rices sur les politiques publiques de l'ESS n'a été tenu.



LE MOIS DE L'ESS ET PRIX DE L'ESS

Depuis 2008, le Mois de l'ESS est organisé dans chaque région par les Chambres Régionales de l'Économie Sociale et Solidaire et coordonné au niveau national par ESS France. Ce rendez-vous symbolique permet de mettre en lumière les savoir-faire et activités des femmes et hommes porteur-ses de projets, entreprises, organisations et collectivités qui se mobilisent dans les territoires pour porter, présenter et faire connaître l'Économie Sociale et Solidaire au plus grand nombre. Chaque année en novembre, ce sont près de 2 000 événements qui sont organisés à travers la France.

ESS France pilote le groupe de travail national sur le Mois de l'ESS qui regroupe les CRESS et les autres acteurs d'ESS France. Le Mois de l'ESS est déployé en région par les CRESS.

Le groupe de travail permet de valider les objectifs et les livrables nationaux (site internet, campagnes mutualisées, etc.) et de suivre l'organisation des Prix de l'ESS.

► **En 2022, 116 événements ont été organisés en Nouvelle-Aquitaine.**

► **Les prix de l'ESS ont été remis à Angoulême lors d'une matinée Entrepreneuriat et ESS le 28 novembre 2022 en parallèle d'un ESSpresso et du lancement de la Gare à Idées GrandAngoulême.**

L'association **La Fumainerie** à Bordeaux a reçu le prix ESS Régional et Solidarité **Paysans 17** est arrivé en seconde position.

Lancement de la Gare
à idées GrandAngoulême ►



Discours de Solidarité
Paysans 17 lors de la remise
des Prix de l'ESS ►



Temps fort 2

PRASER : le Parcours Régional des Achats Socialement et Écologiquement Responsables

Le groupe de travail « Commande publique/privée & ESS » est né lors de la crise Covid-19, dans l'objectif d'accélérer le développement de la commande auprès des structures de l'ESS en Nouvelle-Aquitaine. Une cellule de crise a réuni différent-es acteur-rices de l'ESS ainsi que des collectivités afin de s'assurer de la place de l'ESS dans le plan de relance. Cet espace, rassemblant divers réseaux ESS régionaux, a identifié le besoin d'élaborer une offre collective afin de **travailler la lisibilité de l'offre ESS dans sa globalité en matière de commande publique et privée.**

Dans ce cadre, la CRESS Nouvelle-Aquitaine a développé dès 2021 une offre commune régionale autour des achats socialement et écologiquement responsables (ASER) co-portée avec INAE et 3AR : le PRASER, Parcours régional des ASER. Ce fut une année d'expérimentation et de groupes de travail avec les technicien-nes des différents niveaux de collectivités partenaires : la Région Nouvelle-Aquitaine, le Département de la Gironde, Grand-Poitiers, Bordeaux Métropole et la Ville de Bordeaux.



La cartographie collaborative Cartéco est identifiée comme l'outil à développer pour rendre lisible l'offre des fournisseurs ESS sur le territoire de la Nouvelle-Aquitaine. Elle évolue pour permettre aux acheteur-euses d'affiner le sourcing des fournisseurs ESS du territoire avec de nouveaux critères et l'apparition de nouvelles filières.

Afin d'animer cet outil, différents temps de rencontres ont été organisés.

Dans le cadre d'un cycle « Achats socialement et écologiquement responsables », la CRESS, INAE et 3AR ont présenté 2 webinaires constitués de retours d'expériences de collectivités et de structures de l'ESS, mais aussi de conseils et d'informations sur les outils autour de la commande publique et de l'ESS. Ce cycle s'est terminé avec un ESSpresso autour des ASER à Billère (64).

Le PRASER est amené à poursuivre sa dynamique en 2023, notamment à travers le déploiement d'animations territoriales en lien avec les filières identifiées : agriculture et alimentation durable, réemploi des matériaux du BTP et D3E (déchets des équipements électriques et électroniques).



^
**Rencontre acheteur-euses et structures ESS
 de l'agriculture & de l'alimentation durable en Gironde**



« La commande publique constitue une opportunité pour valoriser et faire évoluer l'offre des acteurs économiques – en garantissant des volumes d'achat – vers des produits toujours plus écologiques et solidaires. »



Bastien BERNELA,
 Vice-Président Développement économique, enseignement supérieur, emploi et insertion, économie sociale et solidaire et innovation

« La commande publique doit ainsi d'abord être perçue et conçue comme un puissant levier, notamment en favorisant l'accès des entreprises locales et en particulier celles de l'ESS aux marchés publics. »



Stéphane PFEIFFER,
 Adjoint au maire chargé du service public, de l'emploi, de l'ESS et des formes économiques innovantes

Gouvernance

En 2022, 235 structures adhérentes et 43 administrateur·rices composent la gouvernance de la CRESS Nouvelle-Aquitaine.

➤ BUREAU

• Président :

Stéphane Montuzet
(CBE du Seignanx)

• Vice-Présidente Aquitaine :

Sophie Humbert (O tempora)

• Vice-Présidente Limousin :

Sylvie Maleon (MGEN)

• Vice-Président Poitou-Charentes :

Olivier Palluault (Ellyx)

• Trésorier :

Jérôme Troquereau (INAE)

• Secrétaire :

Jany Rouger
(Le Mouvement Associatif)

• **Sandrine Lacorne**
(URSCOP Aquitaine)

• **Nadine Riquet** (AEROCIEL)

• **François Marquet** (UDES)

➤ CONSEIL D'ADMINISTRATION

COLLÈGE 1 Coopératives

Titulaires

Nicolas Guenro
AUTOCOOL CITIZ

Sophie Humbert
O tempora

Jean Pierre Bouleisteix
La Coopération Agricole

Béatrice Oge
Crédit Coopératif

Olivier Palluault-Ellyx

Sandrine Lacorne
URSCOP Aquitaine

Suppléant-es
Karine Labat Papin
COOP ALPHA

Elodie Sauvage Ferezin
Le HANG ART

Lucile Aigron
COOP des Tiers Lieux

Alain Bouchon
URSCOP Poitou-Charentes

COLLÈGE 2 Mutuelles

Titulaires

Florence Defolles
MACIF

Noël Florentin
MUTAMI

Yves Faraud
Mutuelle ENTRAIN

Sylvie Maleon
MGEN

Suppléant-es
Robert Germon
Harmonie Mutuelle

Josiane Paille
MAIF

COLLÈGE 3 Associations

Titulaires

Jérôme Troquereau – INAE

Jany Rouger
Mouvement Associatif
Nouvelle Aquitaine

Pascale Morel – URHAJ

Anne Huet
APF France Handicap

Chloé Rouger – AGEC&CO

Daniel Rodriguez
La Locomotive

Suppléant-es
Grégory Gendre
Roule Ma Frite 17

Stéphen Borderie
La Ligue de l'Enseignement

Béatrice Fouchet Mouchel
ARPEP NA

Stéphane Pardonnet
France Active

Sophie Bougrat – Esspicite

Céline Rodier
Profession Sports NA

COLLÈGE 4 Entreprises sociales

Titulaires

Alexandra Fouchet
NUTRICULTURE

Sylvain Lepointeur
La Conciergerie Solidaire

Céline Priollaud
UNEA

Antoine Cori
ACTES Elise

Nadine Riquet
AEROCIEL

Guy Le Charpentier
ReSanté-Vous

Suppléant-es
Xavier Demangeon
SAYARIS

Laurent Rebiere
PERF+

Emmanuel Coutelier
ID VERT Centre Ouest

COLLÈGE 6 Syndicats d'employeurs de l'ESS

Titulaires

François Marquet
UDES

Suppléant
Daniel Caillaud
FEHAP Nouvelle Aquitaine

COLLÈGE 7 Spécificités régionales

Titulaires

Clément Bosredon
Cap Solidaire

Isabelle Rapinat
ALISO

Stéphane Montuzet
CBE Seignanx

Suppléante
Mélanie Vaillant
ESPER



L'ÉQUIPE CRESS

La CRESS Nouvelle-Aquitaine continue de se structurer pour répondre aux enjeux néo-aquitains. Afin de mieux mailler les territoires, la CRESS a fait le choix de conserver **3 sites d'implantation : Bordeaux, Limoges et Poitiers**. L'équipe technique est constituée de **17 salarié·es** et s'articule autour de **3 pôles d'expertise complémentaires** :

➤ Pôle Co-direction (3 ETP)

• **Mélanie Thuillier-Fournol** :

Co-directrice Bordeaux

• **Rémy Poignant** :

Co-directeur Poitiers

• **Benjamin Coly** :

Co-directeur Limoges

➤ Pôle Ressources (Postes Régionaux - 7,5 ETP)

• **Dominique Thiel*** : Cheffe de projet Observatoire & études

• **Amélia Gustave** : Cheffe de projet R&D et prospectives

• **Malicka Dagnogo*** : Chargée de mission ressources et données

• **Ewen Lintanf** : Chef de projet Développement Économique et filières

• **Manon Le Marchant** : Cheffe de projet Éducation et sensibilisation à l'ESS

• **Jérémie Briand-Wach** : Chef de projet Communication

• **Maylis Bargach*** : Chargée de mission ASER - achat socialement et économiquement responsable

• **Sophie Desplanches** : Assistante administrative et financière

➤ Pôle Animation Territoriale

(Postes Territoriaux - 6 ETP)

• **Nicolas Perez** : Animateur territorial Nord Aquitaine

• **Louise Allonneau*** : Animatrice territoriale Nord Aquitaine

• **Christelle Neau** : Animatrice territoriale Sud Aquitaine

• **Benoit-Karim Chauvin** : Animateur territorial Nord Poitou-Charentes

• **Osée Kougou** : Animateur territorial Sud Poitou-Charentes

• **Karl Courgnaud** : Animateur territorial Limousin

* personnes arrivées en 2022

Budget

Le budget 2022 est quasi à l'équilibre faisant apparaître un excédent de

2 710,93 € en 2022

Le budget de fonctionnement de la CRESS atteint **1 055 800 €**, il est en hausse de **47 % en 5 ans**.

Concernant les charges, on constate sur les 5 dernières années une augmentation forte de la masse salariale qui en 2022 représente 65 % des charges de la CRESS Nouvelle-Aquitaine.

Évolution du budget

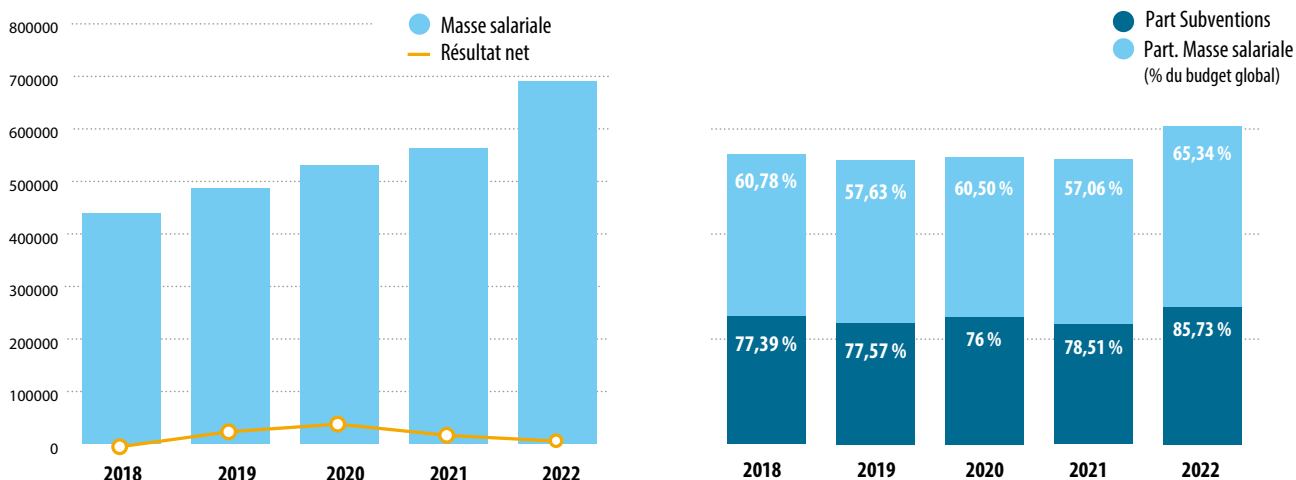

Les subventions proviennent de nouveaux partenariats avec des collectivités territoriales qui s'appuient sur l'offre de services de la CRESS Nouvelle-Aquitaine pour développer des politiques locales en faveur de l'ESS.

La CRESS compte une grande diversité de financeurs qui témoigne de son dynamisme et de la réponse adaptée proposée aux territoires. En 2022, ce sont 15 collectivités infrarégionales qui ont conventionnées avec la CRESS représentant 30 % des produits de la CRESS. La Région Nouvelle-Aquitaine (32 %) et l'État (15 %) sont les plus gros financeurs de la CRESS.

► Les produits 2022 sont constitués en majeure partie par des subventions (85,73 % des produits).

Comptes de charges

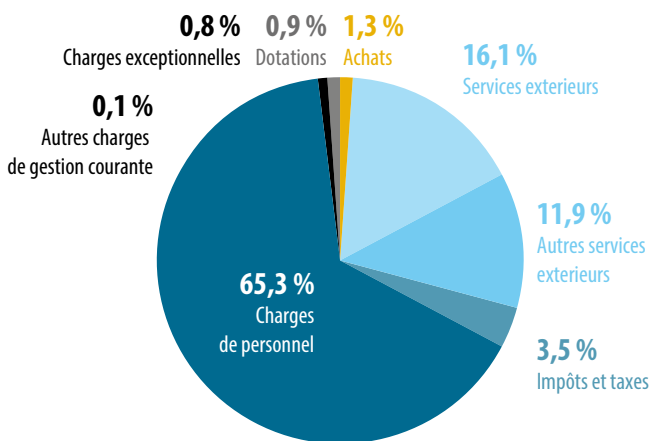

Comptes de produits

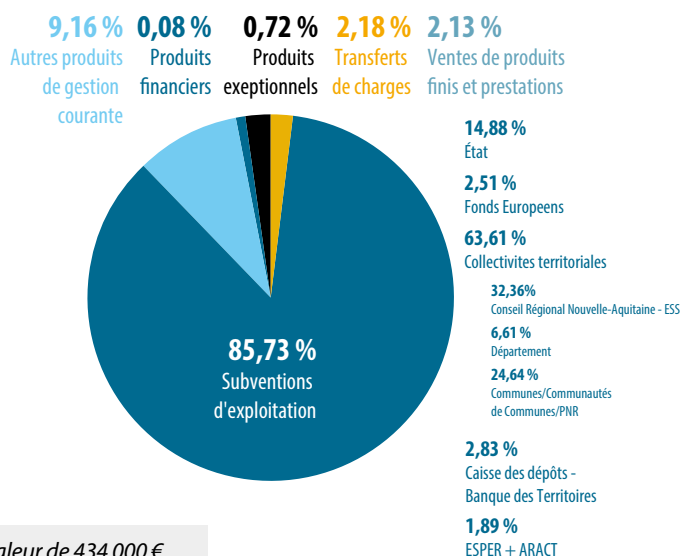

► Le bilan s'élève à 635 000 € avec un fonds de roulement d'une valeur de 434 000 €. Cela témoigne d'une forte solidité financière renforcée par une absence de dettes.

L'Économie Sociale et Solidaire (ESS)

Forte de 200 ans d'existence, l'Économie Sociale et Solidaire (ESS) propose plusieurs alternatives aux modèles économiques conventionnels. L'ESS promeut un modèle de développement résilient, fondé sur la vitalité citoyenne, et dont la création de richesse sert la durabilité de l'entreprise et le développement des territoires. Sa volonté de répondre au mieux aux besoins des citoyen-nes et des territoires conduit à l'innovation et à la transformation sociale.

Aujourd'hui plus que jamais, l'ESS est une économie animée par ce qu'elle porte plutôt que par ce qu'elle rapporte. À l'heure des grands enjeux de notre époque, les acteurs de l'ESS privilégient une organisation de la société et de son activité basée sur la coopération, la solidarité, la prise en compte des questions environnementales et la juste distribution des richesses. Ils poursuivent la construction d'un modèle de société pour lequel la rétribution du capital et le modèle consumériste ne sont pas la priorité.

L'ESS, QU'EST-CE QUE C'EST ?

› Un modèle de société

L'ESS est un modèle de société porteur de **solutions concrètes** à l'échelle des **territoires**, au service de **l'intérêt général** et des **besoins collectifs** :

- › **Du pouvoir d'agir** pour les habitant-es de tous nos territoires ;
- › **De l'activité, des emplois** proches et utiles au sein d'entreprises « à portée » de nos lieux de vie ;
- › **Des solutions prometteuses**, innovantes, qui gagnent à être connues, reconnues et déployées en réponse aux besoins d'aujourd'hui et de demain ;
- › **Un ancrage territorial**, un caractère non délocalisable des activités et des emplois.

› Une pluralité d'actrices et d'acteurs

Nous sommes des **femmes et des hommes** qui travaillons pour les initiatives de développement local, l'emploi, l'alimentation, la culture, les loisirs, la lutte contre l'exclusion, la protection de l'environnement, la santé, le sport, la réinsertion, le tourisme, la solidarité internationale... De l'action sociale aux activités financières et d'assurance, nous intervenons dans presque tous les secteurs économiques. Nous avons des activités, des parcours, des dimensionnements, des statuts et des projets très variés. Nous sommes autant de personnes mobilisées. L'ESS est avant tout riche de la différence et de la diversité des personnes qui composent ses organisations.

Tout le monde bénéficie collectivement et quotidiennement des services et des produits issus du secteur de l'ESS.

Service aux personnes et aux entreprises, médico-social, agriculture, énergie, transport, bâtiment, industrie... toutes les activités humaines y sont représentées par :

- › Les mutuelles de santé et d'assurances ;
- › Les associations culturelles, sociales... ;
- › Les entreprises d'insertion ;
- › Les entreprises commerciales ;
- › Les clubs de sport ;
- › Les coopératives agricoles ;
- › Les banques coopératives ;
- › Les coopératives de salarié-es ;
- › Les fondations du médico-social...

➤ Des valeurs communes

Notre modèle de société constitue notre engagement commun. **Nos intentions** sont pleinement intégrées dans la vie de nos organisations :

- L'adhésion aux projets est ouverte à toutes et tous ;
- La gouvernance est démocratique ;
- Les individus et l'intention sociale priment sur le capital ;
- La répartition des excédents est juste et ne peut donner lieu à une lucrativité individuelle ;
- L'utilité des projets est collective ou sociale, et la démarche est participative (pas dans l'intérêt individuel).

➤ Un cadre juridique adapté à tous les domaines de l'activité humaine

L'Économie Sociale et Solidaire (ESS) est un mode d'entreprendre et de développement économique qui rassemble les entreprises cherchant à concilier coopération, performances économiques, sociales et environnementales.

Nous sommes des sociétés de personnes et non de capitaux, qui ont un fonctionnement collectif et démocratique et qui privilégient le territoire local (coopération, démocratie d'entreprise, absence d'actionnaire...). Notre objectif n'est pas lucratif (association loi 1901) ou à lucrativité limitée (SCIC, SCOP, SCESS ...).

➤ L'ESS en Nouvelle-Aquitaine : la performance au service des compétences

En Nouvelle-Aquitaine comme sur l'ensemble des territoires, nos associations, coopératives, mutuelles, fondations et entreprises commerciales de l'ESS concilient performance et utilité sociale.

20 839 établissements
(soit 10,2 % des établissements privés)

244 834 salarié-es
(soit 16,1 % de l'emploi privé)

1,2 million de bénévoles
(source : le Mouvement Associatif de Nouvelle-Aquitaine)

6,3 milliards d'euros de masse salariale brute
(source : Insee Flores, 2019)

10 ans!

FORUM NATIONAL DE L'ECONOMIE SOCIALE ET SOLIDAIRE & DE L'INNOVATION SOCIALE

30-31 JANVIER
1^{ER} FÉVRIER 2024

NIORT NOUVELLE-AQUITAINE

C'est vous qui faites le Forum !

Appel à contributions en ligne
jusqu'au 6 septembre 2023

www.forum-ess.fr



Les partenaires financiers de la CRESS



cress Nouvelle-Aquitaine



Chambre
française
de l'Économie
Sociale et
Solidaire

Membre du Bureau d'ESS France



Co-présidence du GSEF



@CRESSNouvelleAquitaine



@CRESS_NvllleAqui



@cress-nouvelle-aquitaine

Bordeaux
90 rue Malbec, 33800

Limoges
2 av. des Arcades, 87000

Poitiers
37 rue Carnot, 86000



cress

Chambre Régionale
de l'Économie Sociale
et Solidaire Nouvelle-Aquitaine